인력 개발과 활용

MANPOWER

6주차 2차시 | 경력개발과 조직의 책임

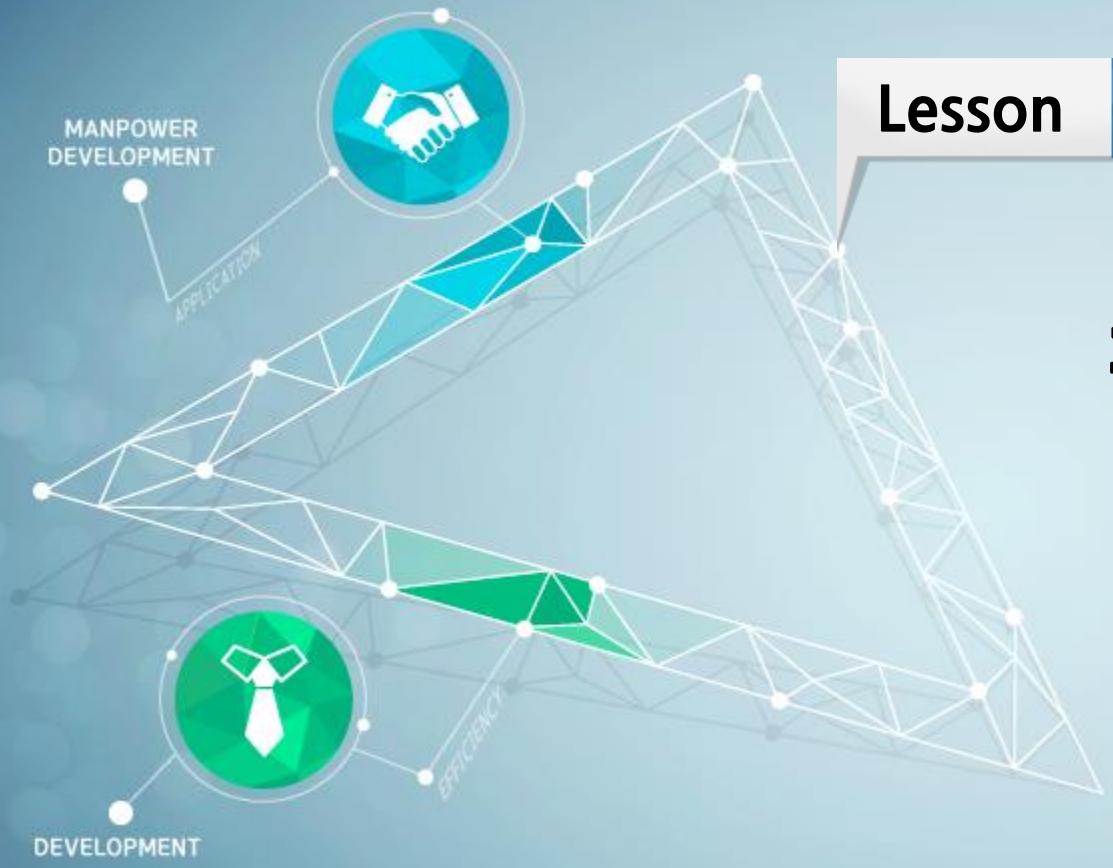

Lesson 01

경력개발 제도의 필요성

1. 경력개발제도의 필요성

01 관성에 맞섬

- 조직 구성원의 입장에서는 **조직과 개인의 비전이 불일치**하거나 불명확하여 사기가 저하되고, 조직의 성장이 둔화됨에 따라 **승진정체** 등이 일어남
  - ➡ 해소하기 위해 **직무순환의 필요성과 요구**가 증대됨

02 Vision을 갖게 할 필요성 인식

- 특정분야의 **전문가로의 성장을 요구**하기도 하며, 신규로 조직에 들어오는 사람들에게 **조직 내에서의 성장비전을 제시**할 필요성이 있음

1. 경력개발제도의 필요성

03 조직의 경쟁력 향상

- 조직 입장에서는 **인재를 적재적소에 배치**하고, 조직 전반의 **인적 경쟁력을 제고**해야 하며, **핵심분야 전문가와 핵심인재를 육성**하고, **우수인력의 유출을 예방**해야만 함
  - 성과급제도 도입

조직 구성원과 조직의 요구를 해결할 수 있는
방안 중의 하나가 경력개발제도임

1. 경력개발제도의 필요성

경력개발제도 구축의 목적

1 인력운영의 합리성 강화

- HR에서의 인력 운영의 투명성과 예측가능성을 증대시켜 합리적인 인사시스템을 정착시키는 것
- 인재를 적재적소에 배치하는 것

2 조직구성원 개인과 조직이 상생할 수 있는 육성체계 확립

- 직무에 대한 수행요건과 역량을 분석하여 부족한 역량의 개발

조직과 구성원이 OI → POI 향상 → AC 향상 → JP 향상

1. 경력개발제도의 필요성

경력개발제도 구축의 목적

Walton (1999)	경력개발은 조직의 생산성을 높이고 **직원들의 일에 대한 태도를 증진**시키며, **직무만족도를 제고**하는 중요한 도구 ➡ JS와 OC를 향상시켜 결국 JP향상

경력개발은 개인개발을 위한 **학습과 변화** 활동들을 포함

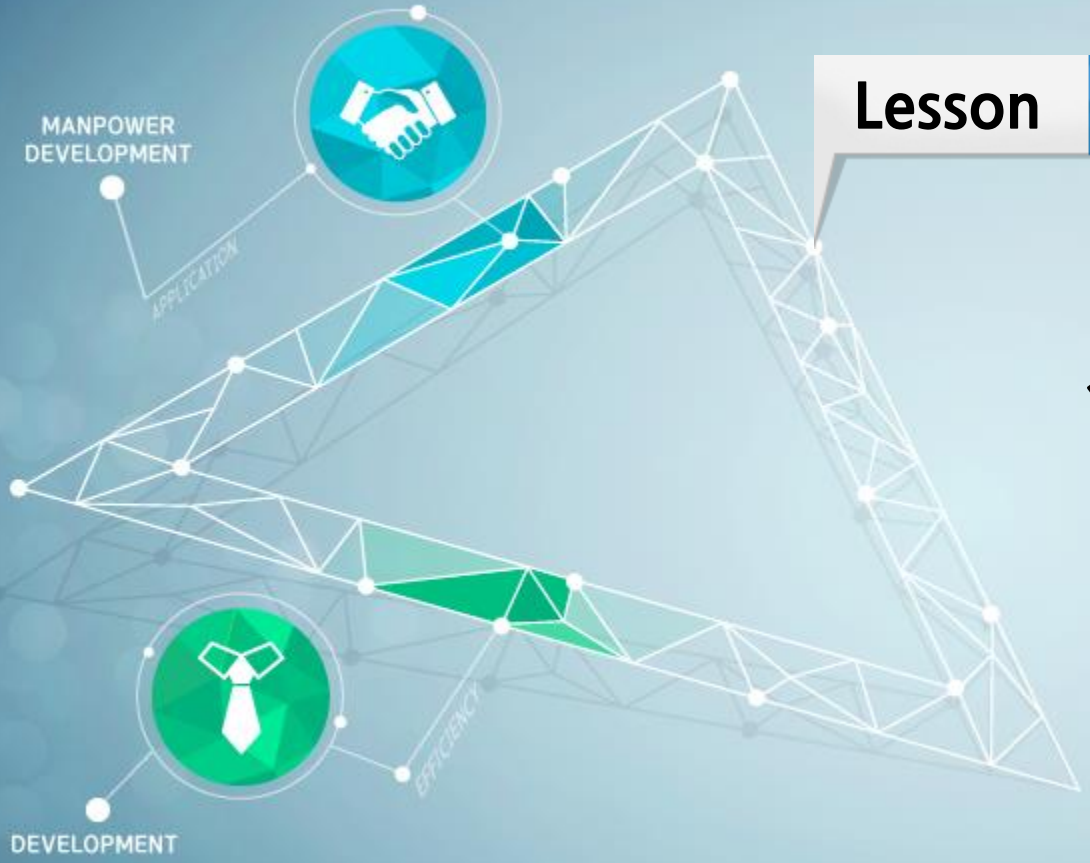

Lesson 02

HRD전문가의 지침

2. HRD전문가의 지침

1. 작은 것부터 시작하고 특정 요구에 대응하는 특정한 프로그램을 설계하라.

2. 경력개발 프로그램을 현재 진행 중인 개인적인 활동들이나 프로그램과 통합시켜라.

3. 최고경영진의 지원을 얻어라.
   - TMT의 POS

4. 시간관리를 장려하고 지원을 얻기 위해 뛰어라.
   - CEO 다이어리(발표)

5. 평가과정을 개발하고 측정된 결과를 알려라.

2. HRD전문가의 지침

6 지속적으로 대안을 탐색하고 유연성을 유지하라.

- 비전과 대안을 구별

대안

- 현 상태를 이 상태에 근접시키는 것

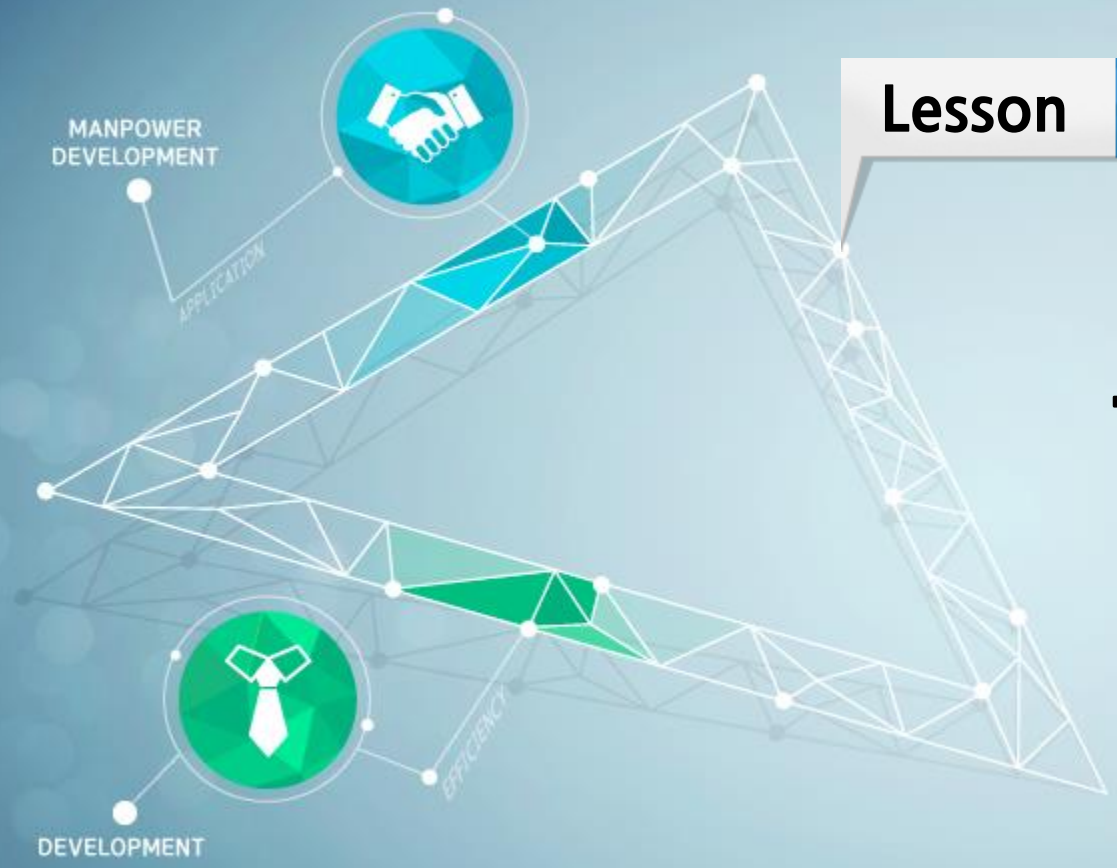

Lesson 03

경력개발 제도의 효과

3. 경력개발제도의 효과

01 OC증가, TI감소

- 숙련되고 경험 있는 직원들의 이직률 감소

02 Innovative Idea

- 조직의 위계 축소와 재조직화 경향에도 불구하고 여전히 가지고 있는 구시대적 경력관의 교정

03 자신을 브랜드화시킴 - 나의 브랜드 가치는?

- 자기 자신의 개발에 책임을 지고 지속적으로 가치를 높이도록 동기화

04 최신 기술 습득의 중요성에 대한 이해

3. 경력개발제도의 효과

05 지속적인 학습의 필요성에 대한 인식

- 10년 이상 → 작품

06 승계를 위한 후계자 양성 계획 강화

- 경험 많은 직원들을 많이 보유함

07 평등한 기회 보장 - 철학의 시대

- 소수집단과 여성을 위한 평등한 기회 보장

3. 경력개발제도의 효과

08 관리자의 직원 개발의 중요성에 대한 확신

09 조직의 CC 개발 및 SCA 점유 기업으로 성장

- 생산성 있고 동기화 된 직원들을 통한 경쟁력 있는 조직

10 사고의 유형성 및 융합적 인재(Multidisciplinary Approach)

- 특정한 기술과 역할에만 머무르지 않는 유연성을 갖춘 직원

3. 경력개발제도의 효과

11 직원 모집 당시의 약속을 조직의 현실에 비추어 조정

12 국제적 유연성(Global Mind)

- 8전 무패, 국제적 감각을 지닌 조직구성원을 배출

13 직원들의 유의미한 개발 계획

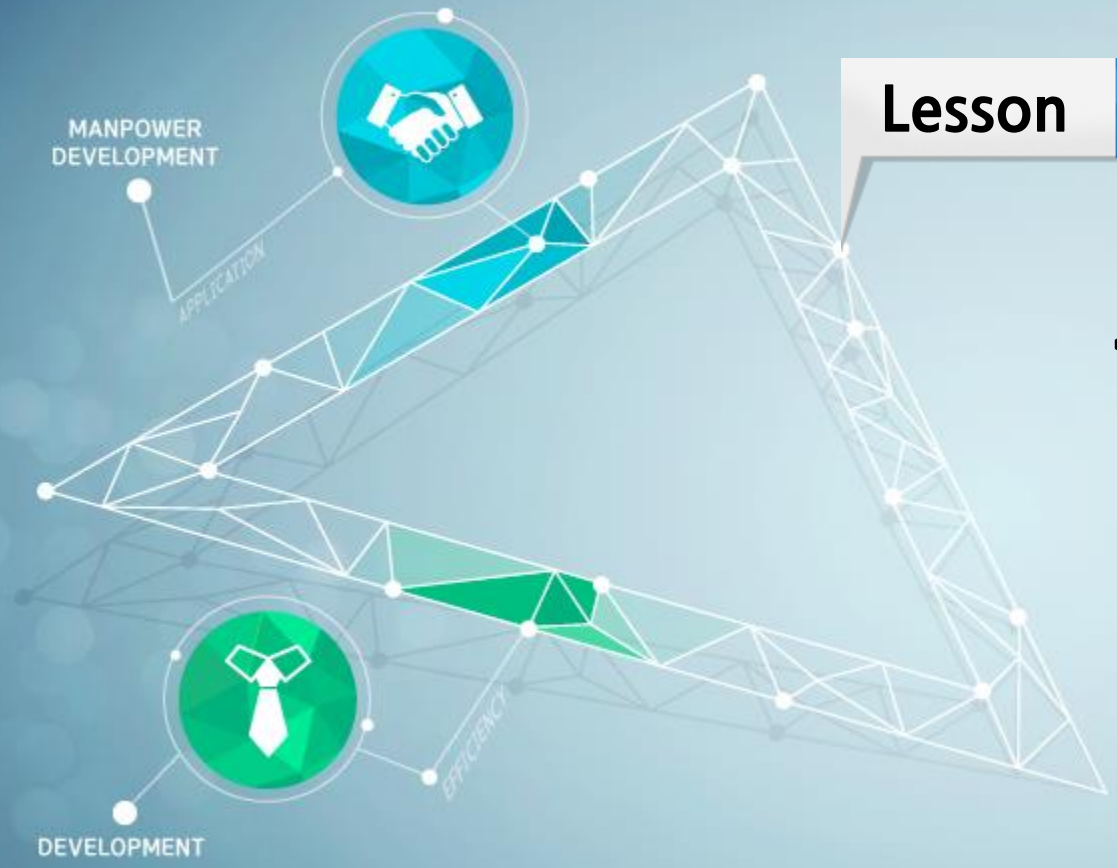

Lesson 04

경력개발 공유의 한계

4. 경력개발 공유의 한계

자신의 경력과 개발이 자신의 책임

모순

의무적으로 개발 계획 수립

4. 경력개발 공유의 한계

01 신뢰 형성의 한계

- 신뢰가 형성되어 있지 않다면 직원들이 자신의 진정한 경력개발 목적과 계획을 숨길 것
- 직원들은 자신들이 진짜로 원하는 것이 아니라 써야 한다고 생각하는 것을 쓸 것

02 익명성 보장의 한계

- 문서 또는 데이터베이스를 통해 공통의 목적에 관한 정보를 관리해야 함
- 데이터베이스로 기록된다면, 누가 데이터를 입력하겠는가?

4. 경력개발 공유의 한계

직원 정보 공유 목적의 명확성 필요

- 인사이동을 위해 사용할 것인가?
- 후계자를 확보하기 위해서?
- HR계획을 위해서?
- 인재 관리를 위해서?
- 훈련요구사정을 위해서?
  - 직원과 관리자에게 비효율적인 것으로 비쳐진다면 그것은 또 다른 하나의 행정 절차에 불과할 것임

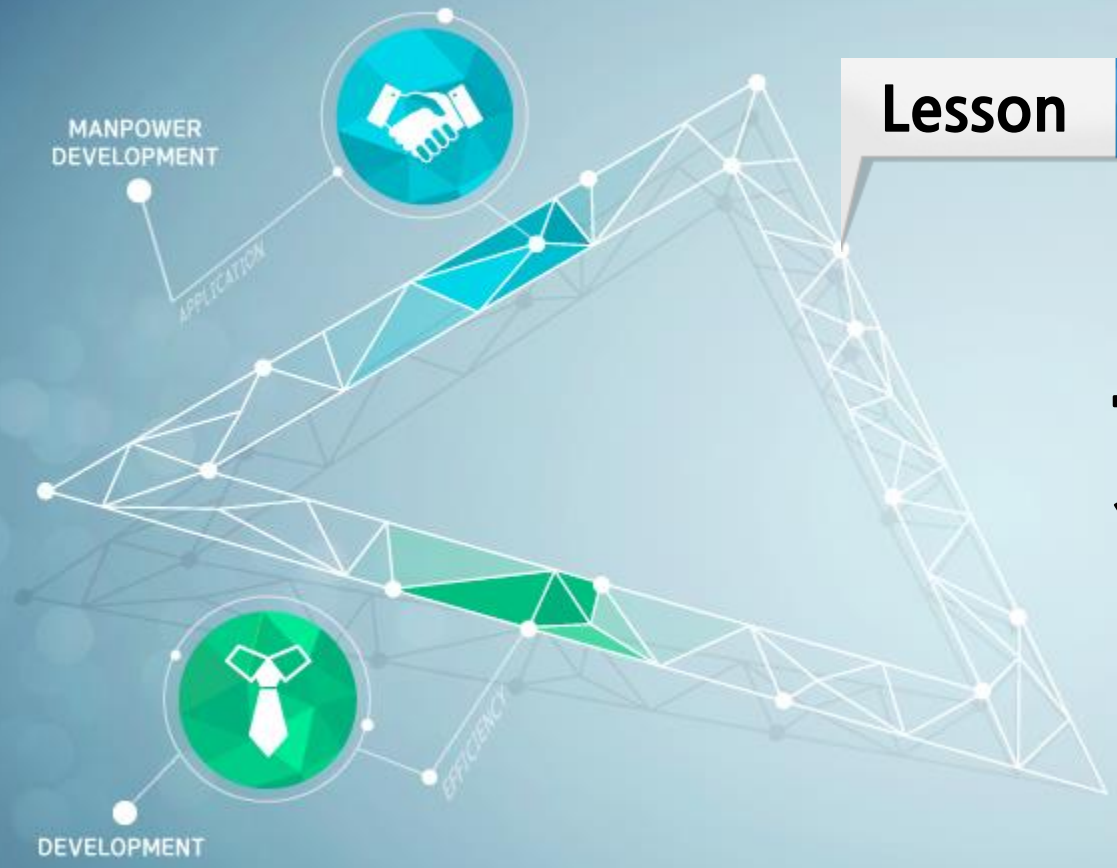

Lesson 05

경력개발에서 조직과 직원의 책임

5. 경력개발에서 조직과 직원의 책임

가. 경력개발에서 조직의 책임

- 멘토링 체제 개발

멘토링 체제의 주요 목적

- 사람들을 조직의 내부 네트워크로 안내해서 직원들의 경력 향상에 도움을 주는 것

5. 경력개발에서 조직과 직원의 책임

가. 경력개발에서 조직의 책임

- 멘토링 프로그램의 9가지 핵심적인 특징(Phillips-Jones, 1983)

1. 최고경영진의 지원
   - 멘토 선발 프로그램
2. 멘토링 프로그램을 전체 경력개발 프로그램 속으로 통합
3. 멘토링 프로그램에의 자발적 참여
   - 어려움, Pseudo
4. 프로그램의 단계나 순환주기를 짧게 유지
5. 멘토와 멘티의 신중한 선발
   - 필터링 작업이 체계화되어 있지 못함
   - 바람직한 멘토의 기준은?

5. 경력개발에서 조직과 직원의 책임

가. 경력개발에서 조직의 책임

- 멘토링 프로그램의 9가지 핵심적인 특징(Phillips-Jones, 1983)

6. 참여자들에 대한 오리엔테이션 제공
7. 유연성
8. 도전정신
9. 체제 점검의 안내자

5. 경력개발에서 조직과 직원의 책임

가. 경력개발에서 조직의 책임

- 멘토링이란?

멘토링

- 개인들 사이의 신뢰와 존중을 바탕으로 발전과 배움이라는 공통의 목표를 달성하여 상호 이익을 도모하려는 상호작용관계

관계는 멘토와 멘티 두 참여자의 **시간과 노력의 투자**를 필수적으로 요구
(Career Directions, Inc., 1996)

5. 경력개발에서 조직과 직원의 책임

가. 경력개발에서 조직의 책임

- 이상적인 멘토(Career Directions, Inc., 1996)
  - 타인에 대해 배려하고 존중하는 사람
  - 스스로에 대한 확신을 가지고 있고, 타인의 성공으로부터 위협을 느끼지 않는 사람
  - 다른 사람으로부터 신뢰받고, 타인을 신뢰하는 사람
  - 자신의 일에 대한 가치와 함께 조직의 사명, 목적, 가치, 정책을 이해하고 믿는 사람
    - Vision, Mission, Core value, Objectives
  - 개인적인 힘과 명성을 지닌 사람
  - 개방적이고 혁신적이며, 인내심이 있고 관용적인 사람
  - 모호한 상태를 참을 수 있고, 위험을 감수하고자 하는 사람
    - Risk를 감수하고 Cost를 지불하는 사람

5. 경력개발에서 조직과 직원의 책임

가. 경력개발에서 조직의 책임

- 훌륭한 멘토의 특성(Grote와 Stine, 1980)

01 인간적 자질 - 전문성

- 훌륭한 멘토는 개방적이고, 수용적이며, 개인적으로 성공을 거둔 뛰어난 전문성을 소유하고 있고, 신뢰할 수 있는 사람

02 사회적 지위

- 훌륭한 멘토는 조직 내에서 높은 지위에 있으며, 적절한 인적 네트워크를 가지고 있음

5. 경력개발에서 조직과 직원의 책임

가. 경력개발에서 조직의 책임

- 훌륭한 멘토의 특성(Grote와 Stine, 1980)

03 관계의 기술 - **Pure한 가치관**

- 훌륭한 멘토는 건전한 자아개념을 가지고 있고, 차이를 수용하며, 효과적인 대인관계 기술을 가지고 있음
- 멘티가 성장하고 위험을 감수할 수 있도록 복 돋아야 함

5. 경력개발에서 조직과 직원의 책임

가. 경력개발에서 조직의 책임

- 멘토의 책무(Simonsen, 1997)

1. 멘티를 위한 **시간을 정해 두고 허심탄회한 대화**를 나눌 수 있는 풍토를 확립하는 것
2. 실현 가능한 기대를 설정하고 **멘티가 현실적인 목표와 적절한 실행계획**을 세울 수 있도록 협조하는 것
3. **관계를 증진**시키기 위해 노력하는 것
4. **격려**를 아끼지 않으며 위기의 순간에 **멘티의 편**에 서는 것
5. **현명하게 조언**하고 **적절한 자원**을 제시하는 것

5. 경력개발에서 조직과 직원의 책임

가. 경력개발에서 조직의 책임

- 멘티의 책무(Simonsen, 1997)

1. **자신의 성장과 발전**에 대한 책임을 인식하는 것
2. **자신의 목적**을 명시하고, 그 목적을 향해 노력하는 것
3. **멘토링 관계를 촉진**하기 위해 노력하는 것
4. 해결책 뿐만 아니라 **문제점도 분명하게 밝히는 것**
5. **피드백과 지도**를 수용하는 것
   - 신중한 경청

5. 경력개발에서 조직과 직원의 책임

가. 경력개발에서 조직의 책임

- 멘티의 책무(Simonsen, 1997)

6. 기밀을 유지하는 방법을 아는 것
   - 매우 중요함
7. 변화에 적응하기 위해 학습하는 것
8. 요구와 감정에 대해 개방적이고 진지할 것
   - 오픈 마인드

5. 경력개발에서 조직과 직원의 책임

가. 경력개발에서 조직의 책임

- 관리자의 책무(Simonsen, 1997)

1. 조직을 위해서뿐만 아니라 **프로그램에 참여하는 모든 이를 위한 이익**을 이해하는 것
2. 멘토링 프로그램의 **목적과 목표**에 대해 아는 것
3. **유연하고 개방된 자세**를 가지는 것
4. 멘티의 마음 상태를 판단하고 **적절한 시기에 도움**을 제공하는 것
5. 관리자, 멘토, 멘티 사이의 **의사소통 통로**를 열어주는 것

5. 경력개발에서 조직과 직원의 책임

가. 경력개발에서 조직의 책임

- 관리자의 책무(Simonsen, 1997)

6. 멘토링 프로그램에 대한 이해와 지원을 위해 **오리엔테이션과 훈련 과정에 참여**하는 것
7. 현장 감독 또는 관리자로서 **피드백, 코칭, 현직훈련 등의 역할**을 지속적으로 수행하는 것

5. 경력개발에서 조직과 직원의 책임

가. 경력개발에서 조직의 책임

- 조직의 책무(Simonsen, 1997)

1. 모든 사람에게 **프로그램의 목적과 지침**을 알리는 것
2. 멘토가 되고자 신청한 사람들이 **실제로 참여**하도록 하는 것
3. 멘토링 프로그램을 위한 **융통성 있는 선발 과정**을 설정하는 것
   - 합리적이고 이상적인 멘토를 선발
4. 프로그램에 참여한 사람들에게 **오리엔테이션과 훈련을 제공**하는 것
5. 프로그램과 개별 멘토링 관계를 **적극적으로 지원**하는 것
6. 프로그램을 **검토하고 평가**하는 것
   - 평가와 피드백은 조직의 책무

5. 경력개발에서 조직과 직원의 책임

나. 경력개발에서 직원들의 책임

- 직원들이 경력개발 책임의 중요성을 인식하고, 그것을 수용할 경우 다음과 같은 행동을 보일 것임(Zenger, 1981)
  - 자신들의 경력을 관리하기 위한 총체적인 지원을 가정함
  - 일에 대한 능력, 관심, 강점, 열망을 결정함
    - Passion을 보임
    - Strength를 향상
    - OC가 강해짐
  - 조직에 대한 인식의 폭을 확대함
  - 경력개발에 대한 안목을 형성함
  - 적극적으로 경력 기회를 추구함
    - CDP의 중요성을 인식

5. 경력개발에서 조직과 직원의 책임

나. 경력개발에서 직원들의 책임

- 오늘날에는 많은 조직들이 다음과 같은 이유 때문에 경력 계획 프로그램을 지원, 장려하고 있음(Ulrich, 1997)
  - 과학기술의 진보
    - 스마트 3.0시대
  - 평등고용과 다양성 프로그램
    - 여성화 시대
  - 여성, 소수자, 근로자, 그리고 대학 신입생들의 경력 계획 지원 요구
    - 농어촌자녀, 새터민, 소수민족학생
  - 뛰어난 능력을 가진 사람들의 경력 향상 기회 요구
  - 기업의 성장과 발전에 따라 더 좋은 자격을 갖춘 인적자원의 필요
    - 지식근로자의 시대 by 드러커
  - 국제경제에 대응하기 위해 점점 더 많은 직원필요, 그리고 그에 따른 조직의 더 많은 지원과 보상 필요

5. 경력개발에서 조직과 직원의 책임

나. 경력개발에서 직원들의 책임

- 오늘날에는 많은 조직들이 다음과 같은 이유 때문에 경력 계획 프로그램을 지원, 장려하고 있음(Ulrich, 1997)
  - 외부자원 활용과 인원감축
  - 직원이 조직의 가장 귀중한 자산이라는 인식
    - Human Capital의 개념

5. 경력개발에서 조직과 직원의 책임

다. 조직과 직원 책임 통합

- 경력개발 프로그램은 다음의 5단계 접근법을 통해 크게 향상될 수 있음

단계	개인의 활동	조직의 활동
1. 오리엔테이션	경력책임	워크숍
2. 나는 누구인가?	경력분석, 검사 받기	경력상담자로서 관리자
3. 나는 어떻게 비춰지는가?	자기분석, 조직 인식	수행평가, 직무공고
4. 나의 선택지는 무엇인가?	경력자원센터 활용	경력자원센터, 인적자원 센터
5 나의 목표를 어떻게 달성할 수 있는가?	경력계획	경력상담자로서 관리자, 경력 계획 멘토링

5. 경력개발에서 조직과 직원의 책임

다. 조직과 직원 책임 통합

꿈을 계속 간직하고 있으면 반드시 실현할 때가 온다

- 괴테

나는 꿈이 있습니다

- 마틴 루터 킹

모든 생명을 인격적인 유기체로 바라보리라

- 닥터 노먼 베쑨

여러분들의 꿈과 비전은 무엇인가요?